大同報

（今日出版一大張）

發行人 衣實田　編輯人 梁世錚　印刷人 韓紹衡
印刷所 發行所 新京東六馬路 大同報社
電話（編輯局 二－四七二四 營業局 二－二〇九六）振替口座 新京 一七〇
報費 一份 五分　一個月 壹元三角　外埠酌加郵費
廣告價 一行（五號字十二字）一次二元

倘英國執積極的措置
日亦將採取必要手段
對英國聲明日官方意向

【東京十八日電】十六日關於天津英租界問題、稱爲英國政府方面見解、自該國外務省以聲明形式發表、對此綜合日本官方意向如左、

英國政府方面所發表者、乃糊塗頑迷拒絕解交犯人之英國官憲重大錯誤、且同時歪曲關於本問題日本側之適確主張、此不過爲謂日本政府之態度對本事件無何等關係之其他第三國權益、亦使之危殆的窮策、已如衆知、問題的犯人四名、在四月卅日由英國領事、英租界警察署長等蒞場之下、於行兇現場、再演其犯行模樣、以彼等自供、可充分明證、然其後英國官憲、認爲日本側提供調書（包含犯人自供）不合事實、拒絕解交犯人、於玆田代總領事於五月八日對英國總領事正式要求解交犯人、但英國總領事、以買大使及倫敦回訓未到爲理由、未有何等確覆、因此日本側、至最後解交期限的六月七日、徒費一個月以上時日、日本側將自六月十四日對租界執一定措置時、其前日（十三日）英國政府、對倫敦日本大使館、謂因發見從來未知事實、再考慮解交犯人問題、其初事實即爲犯人以武力救護下犯人之逃走的事實、

然於前記一個月以上期間、英國當局果於如斯簡單事實以外、已查如何乎、日本側對英法租界採取者爲不得已措置、使無關係之第三國人蒙受困惑、其責任當歸如斯怠慢的英國官憲、

關於英國政府方面發表所謂獨立諮問委員會者、六月十三日夜天津英國總領事館員對日本總領事館請求謂

『希望選定日本人、英國人及第三國人各一名、使共調查證據的充分與否』於東京六月十四日前、英國側無何等請求、然問題已爲關於犯跡明瞭的四名之引渡之日英間直接問題、關於此種案件、思誘導第三國介入英國側企圖、於主義上日本側全然不能受諾、且爲時已遲、思指摘其當初使如此之迂遠方法的英國側措置、全然不接實狀、關於本事件日本側要求、爲解交犯人並在華英國官憲態度之徹底的改善、然此方法可謂與英國政府方面發表之所謂於遠東有權益之其他列國政策全然無關、此外關於本問題日本主張影響於中國有條約權利國之權利等不當的暴言、現地之實情爲其證據若英國側眞爲擁護其所謂權益、即時執積極的措置、日本爲對抗計於不得已將採取必要的手段云云

日在現地愼重協商

【天津十八日電】租界隔絕第四日的十七日午後五時、於總領事館官邸、經田代總領事、田中首席領事與由北京來津之山田興亞院書記官及由外務省爲視察現地狀況而來津的上田東亞局第一課長等集合下開租界問題現地商討會、當先就因隔絕之租界外影響與此後方針、作愼重協議檢討、然後乃分乘汽車、視察七處的檢問檢索所實施狀況

天津反英委會
決定七月七日成立

【天津十八日電】於中國民衆間澎湃而興的反英機運、終將發展至租界返還並反英運動、蓋新民會北京指導部十七日招開臨時委員會協議結果、決定結成天津反英委員會、推選組織委員十二名、該組織委員、十九日開第一次會議、對會的機構及其他將作具體的協議、開全天津反英委員會大會、將於興亞紀念日的七月七日舉行云、

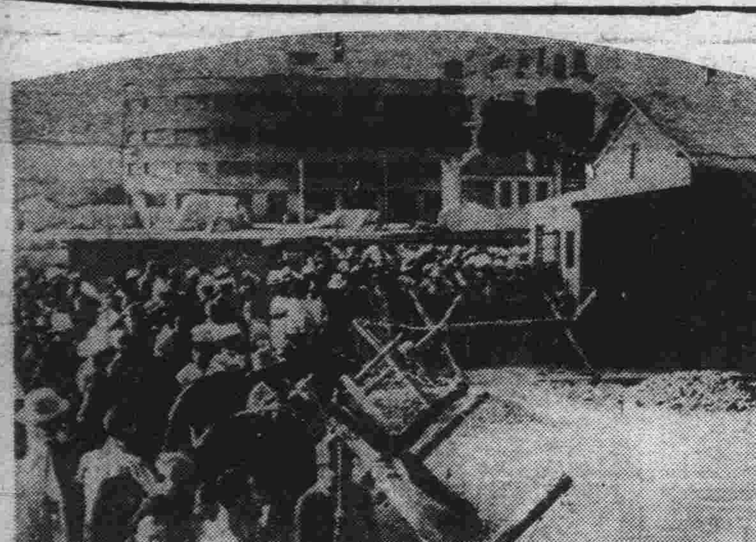

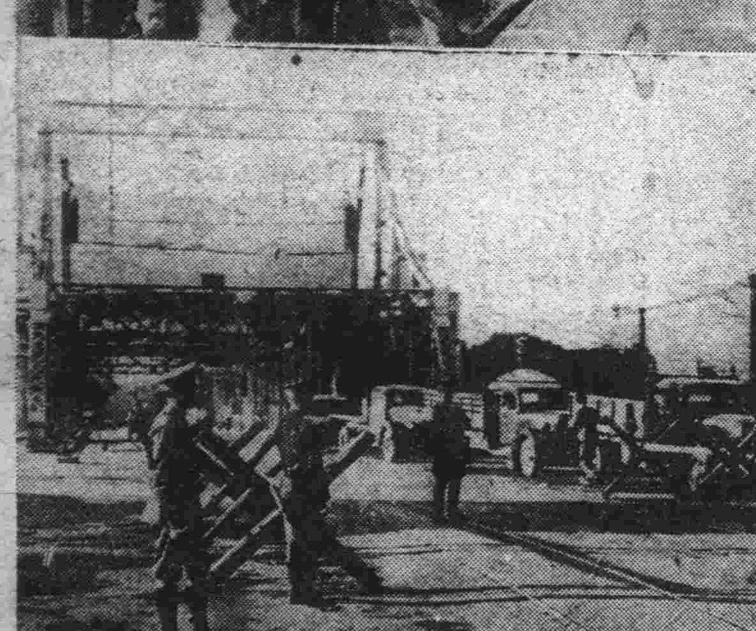

隔絕租界後的天津（照片說明）

（上）在檢問所前排列的中國民衆
（下）檢問開始以來交通激減的萬國橋（萬國橋附近）

日華協力
隔絕租界工作

【天津十八日電】租界隔絕以來、中國側民衆的反英輿論、遂急激昂揚、由各方面之有力者組織反英大衆運動、除於十八日舉開全天津民衆反英講演大會外、並自廣播電臺、將其實況向全國作中繼放送、再天津市當局、爲對應此趨勢、依輕氣球傳單及其他、關於現事態的本義喚起民衆、對英國側與以重大威脅、軍當局十七日決定對與日方檢索陣行獻身的協力之中國巡警、特贈謝禮金依日華協力、隔絕工作愈益緊密化、

法支持日本態度

【天津十八日電】因爲隔絕租界而受最大影響的法蘭西態度惹人注目、十六日法國現地當局向日本總領事館當局有如左的通告、支持日本公正的立場、並擬與日方共同對抗英國當局、日本軍當局在此隔絕的措置是當然的、該隔絕如軍當局所說是以英國作爲對象、法國租界因爲地理的關係所受的不便、必充分去忍耐極力阻止經法租界輸入英租界的物資於十六日沒收了擬運向英租界的滿載青菜載重汽車二輛云

收回英租界
亞細亞協會各支部決議

【京都十八日電】大亞細亞協會京阪神各支部、在十七日晚、假都旅館開理事會並將如左的決議、電呈於首相和陸、海外三相、對於天津英租界問題、決以最強硬的態度去向前邁進、使中華民國臨時政府斷行收回、

租界隔絕
經濟的效果

【北京十八日電】自十四日隔絕租界以來、英法租界內約經濟機構完全陷入孤立的狀態中、由於此次的斷處、除去了多年在華北通貨政策上加以執拗妨害的舊法幣輸出貿易障礙、同時併行近將實施的全輸出品目擴充案、而在臨時政府治下的通貨工作至此更見進一層的飛躍、即從來微溫的檢問在匪區地帶與租界內有以法幣的脈連繫、釀成諸種的障礙、因爲此次完全隔絕、舊法幣全然斷其供給之途、同時因爲正金銀行、聯銀外滙局等金融機關移出、法幣的流通性加了極度的制限、又在多年聯銀的基礎確立上提供重大話題的租界內中國、交通兩銀行保有現銀移交問題、得了比從來更圓滑解決的措置而促進了一志二片貿易的圓滑實現、試看他方商業機關的動向、幾乎停止了商貿易在租界內的諸工場憂慮原料物資的漸減、停止營業是必至的、英美煙草信託不得已於十五日休業了、又綿系市在隔絕前的日人綿布商社約九十社已經移到日本租界及華街、端午節迫在目前、欲購買物品達極度困難、更主要食料品的麵粉在萬國橋下的河覇市場、目下全然沒有訂購的、約三百萬袋的華商所有存貨只待租界內的買賣、試看華人側的態度如何將取適宜的處置、

徹底解決租界問題
維新政府向中外聲明

【南京十八日電】維新政府對於天津租界問題發生以來頗爲關心、而注視其推移當此事態愈愈重大化之際、天津問題如何解決、對於上海租界問題不無影響之處、故於十八日午後二時、外交部長廉隅氏向中外發表聲明、強調天津英租界問題徹底解決的意向、

滬工部局屈服
封閉派出所問題解決

【上海十八日電】本年一月五日依工部局之手而爲不法閉的鎖滬西大西路特別市政府警察派出所、其後傅上海市長關於該派出所再開、曾再三請求、但因工部局方面毫無誠意、且於該所入口、張設鐵條網、故市政府警察於十七日黎明、遂將此鐵條網撤去但擔當該地警備的英國兵、又不法張設鐵條網、如是警察方面前後曾撤去三次、但英國兵仍是張設鐵條網、使英國警備兵與工部局武裝外人巡捕出動、於該派出所前架設輕機關槍、務欲斷行不法閉鎖、以致釀成緊張空氣、但經市政府警察汪滬西分局長、至工部局靜安寺路署、訪問該署長交涉結果、已成立協定、工部局方面遂使英國兵撤回鐵條網、且正式承認一星期後該派出所再開、事件遂告解決、但自不法閉鎖約經半載、雖經市政府方面再三要求、而置若罔聞的工部局方面、玆因市政府斷乎態度遂不得已而讓步、此因受天津情勢影響頗引人注目、

滬排日華報館
受暴漢襲擊

【上海十八日電】十七日夜九時許、上海寧波路百三十號排日中國人華報館、有暴漢七名侵入、以槍擊威嚇編輯部員、對馳來之中國巡查投手榴彈即行逃走、此項手榴彈爲中國軍所使用者、彈丸未發、似未傷何人、再排日報紙申報主筆瞿紹伊亦於十七日午前七時許、在梅白格路自宅、被暴漢一名以手槍襲擊、臀部負傷、

義和團事件紀念日
日代表參拜十六勇士墓

【天津十八日電】租界隔絕第四日的十七日恰是第三十九回義和團事件紀念日、日本陸、海、外當局及民團、少年團代表十六名於午後六時半堂堂分乘汽車十輛、到義和團事件當時成爲尊貴犧牲十六勇士永眠的英租界廣東路共同墓地、行感激的參拜、由法租界境界線出發、工部局汽車先導、而前進的十輛汽車如電光一閃那樣的緊張中、走入了英租界、至此由滿載英武裝警官的電驢子爲先導、沿道有工部局警察局長親自出動戒備、沿道數百的英國警官隊像樹林那樣的沈默、將代表一行送向共同墓地、在墓前的旁邊有英國司令官以下現地美、法、意各國司令官、少年團代表等參集、式乘由法工部局軍樂隊演奏送葬曲裡而開始、其後由全員行一分間的默禱途卅九星霜於玆、此興亞先驅者的偉業更增燦然的光輝遮蔽了全東亞、於感激的默禱終了後、日本少年團代表進到墓前供花、那種無言的壓力、堂堂的態度、感激的參拜者壓倒了沈默的英租界至午後八時十輛汽車歸還了日本租界、

由日軍當局公正的態度而停止了五千人的大行進、雖然如此但是日的參拜者竟意外的多、

對於英國援蔣政策
已至全面抗議時期
天津防衛司令官會見記者談

【天津十八日電】天津防衛司令官、十七日午後二時半、在司令部、與天津日、華兩國新聞通信記者團卅餘名、約經五十分間、行英法租界隔絕實施後最初會見披瀝確固不拔信念、司令官於謝記者團與軍部協力、喚起輿論努力報道之勞後、對于記者團質問、談話如左、

於日本當局取租界隔絕之舉前、已發表聲明、努力忍耐、但因無可忍耐、故斷行此事、然余對于第三國人及租界內善良中國人與依存英法租界生活的中國人等、極爲抱憾、故擬在可能範圍內減其困難、於租界隔絕斷行後、英租界當局、會直接、或介依第三國、請求會晤、但問題既已如是、已無會晤必要、故已予以拒絕、要言之、問題已離去天津之局部的事件、而展至對英國援蔣政策之全面的抗議、故英國如不根本的放棄援蔣態度、則其解決將永久的困難、並非單以英當局引渡狙擊程錫庚犯人四名、或於租界內禁止援蔣並抗日共產分子的無線電、工部局之改組、或强調抗日書籍禁止等問題、而即可全面解決者也、其要在於英國之全面的援蔣政策之是正、雖聞英國內實行經濟封鎖之聲抬頭、但此美國不加入則決不得實行、且美國對于天津問題能否輕易介入尙屬疑問、果斷行封鎖、則我方已有充分準備、不足恐懼云云

德波關係微妙

【華沙十七日電】德波關係仍然繼續着不良的狀態、現因到了夏季、德波双方、都對其將校的一部、賜暇休息、用示各該方面的裕綽、但情勢可是日漸惡化、今後的事態、有如何的發展、在兩國方面、似都沒能確實的看透、該地的外交團雖然當着假期也都在時時的注意着事態的如何、努力採訪關於德波意圖的情報、英、英、蘇、土耳其各國大使是自不待言、就是德、意、比各國大使、也都取消假日、其他各公使也多有仿此者、結果大部分的外交使節、只得在這苛夏的華沙、出監視這事態的移推、

英蘇會談
意見根本不同

【華沙十七日電】據由里加傳來的情報說、蘇聯共產黨中央委員會、曾在十六日開政治會議、進行討議蘇聯對於英蘇交涉的辦法、席上由莫洛托夫外務人民委員、報告了[illegible]日和施特蘭英特使第一次的英蘇會談經過、然後和各局員進行討議、那議有數小時之久、由此可見其根本的意見、是不同的、

即莫絡托夫、宋達諾夫、安德勒夫、等一派、是主張和英法提攜、反共沃洛西洛夫、葛格諾維治、柯利寧等則主張持靜觀主義、因而意見不同、此外史達林也不去述說自己的意見、於是因爲意見不合竟而中止、更決定了再重行討議、

商海軍協力
意派員赴德

【柏林十七日電】德意兩國關係日益强化、加布尼阿里意海軍次官受德國海軍總司令里達德氏招待、定於本月二十、二十一兩日赴德國昆斯坦次湖畔費利德里希斯哈芬、於該地行重要會談、然則隨同德意締結軍事同盟、將以兩國海軍協力爲中心、進行協議、

河相情報部長
赴諾門汗視察

河相外務省情報部長、爲視察西部國境諾門汗附近戰跡、十七日乘午前十時二十分飛機抵海拉爾稍憩後、即赴現地、預定十八日午後歸海、同日前往齊齊哈爾、

森永ドライミルク

有很久的製造歷史
有極新的良好味覺

滿洲映画

圖文並重　裝璜鮮麗
材料充實　趣味濃厚
頁數增加　價目仍舊
暢銷已久　人手一篇
是藝術總匯……
是娛樂泉源……
是六月暑期的銷夏號
是大熱天氣的淸凉劑

本期要目

編劇三題……周國慶
漫談滿洲電影……共鳴
影城記……六代
上海影壇新進記……史公望
東遊日記……穆一恭
短波放送……顧王
滿洲二寶東京漫遊記……（漫畫）
新片介紹十一篇……一編外十人
影人作品四篇……宋來外二人
封面……孟虹

代理 商標 發明 意匠

事務所 新京東五條通三番地（取引所南鄰四）
電話 三－五七七二
前實業部商標局囑託 勳六位 景雲章 辦理士 中根齋
奉天代辦處 小西關大十字街北・三益洋行 電中央二七三九

胃痛

早晨夜間空腹時之胃痛
食後 胸內痞塞
嘔酸 噯氣 溜飲

前述諸症、乃胃酸過多症之必有症狀在神經質之人或靑年婦女每多患之、考其原因、要皆精神過勞、或煙酒過度、或驚懼憂鬱、或咀嚼不全等之所致也。

諾餌妙散片之合理効果

最近創製之胃病良藥諾餌妙散片在胃內能掩蔽胃粘膜之全面、以隔絕胃液刺戟而保護患部、同時又能吸收胃酸、收斂胃腺、以減低胃內酸度並抑制胃液之過度分泌、一方面更因有萁岩膏之配合、兼有對症止痛之效、故對於胃痛及其他所有胃酸過多之不快症狀、洵有根本治療之功

【包裝】
大粒 二片 六片 一八片 四五片 九六片 一八〇片 三六〇片
小粒 三二片 一八〇片 三六四片

各大藥房均有經售

株式會社 武田長兵衛商店
總發行 日本大阪市東區道修町
支店 奉天市春日町十三番地

諾餌妙散片

89(5)60

國都的燃料飢饉對策

煤配給力求合理化

對消費者將採用分配票制

去年因已受到了煤缺之苦，所以自今春以來，就以日滿商事爲中心，在各關係各機關間，進行研究，今冬煤之需給對策，以資去掉煤饑饉之苦，結果今冬新京市內煤的需要量和能以供給的數量，均已明確，一去年度新京市內煤的消費量，年額爲五十五萬噸，一般住宅的消費量，爲卅萬噸，本年度的消費量，因人口增加，煤量似也要增加兩成，對其供給因勞働力的不足和貨車等關係，就是加上存貨，恐還達不到去年的供給數量，所以現正考究打開此種難關的方策中，結果因供給量是有一定的限度，若是按普通的使用，當然是不足，因此今後對於煤的問題，都集中在採取配給方法之一點，官廳和會社方面的配給，或有節減的可能，不能不確保向一般民家行絕對必要量的配給，因而現在日滿商事採用經指定煤商而實行的配給制度須加以改變，擬採用像麵粉配給的對消費者分配票制，以期煤的圓滑配給，不過有人說此種煤票制度亦不妥當，因此目下各機關在銳意研究其配給問題中，果採取如何的配給方法，頗値注目，

滿鐵弘報資料關係會議

【大連電】滿鐵弘報資料兩課主開之全滿鐵弘報資料關係會議，十六日午前九時，於滿鐵社員會議室開會有本社駐外兩關係者，六十餘名理事出席，首由大村總裁，中西長致辭，松本弘報課長，指示事項，駐外各出席者，報告現地狀況繼而審議議題，及終，午後四時，完畢第一日會議云，

新民學院視察團 預定廿三日到京

中國臨時政府新民學院爲使學生體得勤勞教育之精神並認識滿鮮建設之情形起見特由預科一年級學生五十五名組織勤勞教育滿鮮旅行團由橫澤大佐引導，定於六月十九日自北京起程，經由海路於廿一日午前八時到大連參觀港灣並旅大戰蹟後，廿二日午前十時由大連赴鞍山參觀製鐵所，然後經奉天至鐵嶺，視察模範村，二十三日午後六時四十八分到新京宿於建國大學內，廿四日拜訪日滿各機關，及國都建設情形，參觀大同學院，廿五日午前九時離京赴哈，廿六日午後九時五十分由哈赴牡丹江，勃利，圖們，視察各該地勞作訓練狀況，七月四日赴朝鮮京城拜訪總督府，然後於七月七日經安奉綫再回奉天，七月九日離滿返北京云，

北京電台慶祝端節 向我國放送娛樂節目

【北京電】端午節將近，北京中央廣播電台，擬於是日舉行慶祝節目，除放送演講外，尙有播往滿洲國中繼娛樂節目，爲陳子貞相聲，及翟淸山之琴書云，

加藤參事官赴津

加藤大使館參事官負有關於天津租界問題要務，十八日搭午後六時五十分新京發守號列車赴天津，豫定在天津滯留二週間，

運麵車在中途被汽車碰折軸

車夫趙福金三十二歲，日昨十九日午後三時半頃，由車站裝着滿車的麵粉，向日本橋長盛福運送中，距行至南廣場東轉盤處，從後方風馳電掣的駛來一輛客大汽車，一時躲閃不及，竟將車軸碰斷，膠皮輪軋碎，轅馬腿亦被撞傷，車上的白麵袋子倒了滿地，有數袋多被軋破，雪白的麵粉，流在馬路上，眞是使趙某心痛的直跺脚，他苦喪着臉說，他不是心痛着麵，是在心痛着大洋錢，將來可怎樣包賠人家呢，再有他的車子亦被撞壞實在無力收拾，但是肇禍的大汽車當時已逃蕩無踪了，趙福金祇有自認晦氣云，

慣賊在驛前被捕

十七日晨六時許，新京鐵道警護隊小松巡長適於新京驛構內巡視中見有身着協和服行跡可疑之男子，乃向前盤查，得悉爲住所無定生於佐賀縣之野田弘人（二七）共人夙於滿安及共他之獨身宿舍作竊盜之行爲，經詢問之結果，供認有協和服兩套，洋服及大氅各一套，洋服上身三件，洋服袴子兩條等之贓物，然據共所供述之情形似尙有其他之餘罪，故現仍繼續追究中云，

新宮內府次長 鹿兒島氏抵京

新任宮內府次長前任日本宮內省式部次長鹿兒島虎雄氏，於十八日午前十一時四十二分到京的列車抵任，當時車站上，有工藤侍衛處長長尾警衛處長，及宮內府關係者，並遊佐馬政局長等多數歡迎，該次長與歡迎者寒暄後，即行出站，預定十九日接任，

龍江省署進行物資節約運動

【齊齊哈爾電】龍江省側，已決適應時局，以愛護資源爲目標，與協和會協力進行物資節約運動，十七日對于管下各市、縣、旗，已發出指令，該物資節約運動大綱如左：

一、廢物之收回 使官廳、學校、協和會團體勤員，除將鐵皮、綿、紙等之屑物收回之外，都市將不用之城壁等破壞，使共再生，充爲建築材料以爲緩和材料不足之一助，

二、現地之生產獎勵，利用北滿之特產物，獎勵指導大醬、醬油等食料品之現地生產，

三、消費節約及共他，

房戶在法律上受如何的保護【五】

司法部民事司第三科長 鄒宗孟

法在公平上亦保護房主

法律不僅保護房戶，然亦不能不顧慮房主之利益，基於公平之原理，在以平分相對立之利益而奉仕於全體之利益爲任務，然於茲應顧念者，民法商法等之私法，並確保實效性之民事訴訟法，究爲私的生活關係最後之保障，亦爲最終之保障，以權義爲標榜云云之前，應先準乎道義，遵照條理，於當事人互讓圓滿之中善爲處置，是所盼望，況於王道樂土民族協和之我滿洲國，更無用贅言的，然而此互讓的精神於房屋之賃貸借，如房主與房戶間之聯係繼續之情形，與物之現實買賣而以一回之交涉即行終了者不同，尤感切實有其必要，但事實上最爲遺憾者，却向與此反對之方向進行，彼以房屋缺乏爲好機，專圖私利而乘此弱點之無道的房主之橫暴，即是

紛爭解決與調停法

關於房屋之退出房租之高漲等，房戶已如上述，受民法上相當程度之保護，但關聯此等問題若房戶與房主之間起紛爭時，究依如何之手段方法而解決呢，個人間之民事紛議最後的解決，不能不依法院之裁判，勿用煩言然裁判往往因一刀兩斷解決紛爭之結果，無互讓妥協緩和之餘地，難免有畱中成規之嫌，尤其如前所述，所謂房主與房戶關係仍屬繼續者，若必決定勝敗，使其正邪黑白，過於明瞭，則將遺禍根於將來之關係，實非交涉圓滿之辦法，又居住與衣食，均爲吾人生活必需品不必贅言，故就生活不可缺之住的法律關係之種種紛爭須簡易且迅速而解決之，於茲一方爲民事紛爭解決之手段，以依裁判方法，即民事訴訟制度視爲最後之保障，或傳家之寶刀，同時於此另外想出得以融通無碍有伸縮性且手續極迅速而用小額之費用，即足有此種種長所之爭議解決方法了依我調停法之調停制度，便是

雙方互讓融和裏之解決

如斯調停法於其第一條規定云，調停以融和當事人遵條理而圖爭議之公正，圓滿之解決爲其目的』，以明白宣示調停制度之指導精神、其次於第二條曰『就私法上之法律關係發生爭議者，當事人將依本法爲調停，但事件其性質上不適於調停者不在此限』第三條曰『就基於屬區法院管轄之財產權之請求，須於訴之提起前，依本法經調停云云，以希圖民事上之一切紛爭均將依此而爲之解決，故本法，適用共範圍極廣，就私法上之法律關係所生之爭議，共事件除於性質上不適於調停者外均能付於調停，如所謂當面之問題之即建築物之賃借房租，共他租房關係自不待論不但租地關係金錢之貸借關係商事關係等，所有就財產權上之法律關係所生之爭議即就如夫婦關係親子關係等人事關係所生之爭議，亦均得爲調停之目的，加之關於基於屬區法院管轄之財產權請求事件，如基於建築物之賃貸借關係之事件，是其適例，於訴之提起前，必經依本法之調停手續，此等紛爭須先依調停之救濟手段，依當事者雙方之互讓，以圖公正圓滿，而於融和裏解決之若不幸調停不成立時，於茲始出於儼然立於背後之法院之最後的解決方法之訴訟手段，此即共精神也，

護國英靈 凱旋日本

對於西北滿國境綫的確保殘留有赫赫的武勳而散華的東八百藏部隊長等護國的英靈〇〇柱於十七日午後十時四十四分（延着）抵新京驛，於驛頭有〇〇部隊長、三浦警備司令官、平林治安部最高顧問關屋副市長，在鄉軍人、協和會各分會、國婦、各官廳會社代表滿埋驛內的出迎裡由戰友抱護而下車，由在鄉軍人各分會的弔旗爲先導，於十時五十五分由新京驛貴賓出入赴向英靈安置所滿鐵社員俱樂部，十一時廿五分抵英靈安置所，英靈立時即安置在以東部隊長勇姿的寫眞爲中央的左右，終了後在新京佛敎團僧侶的讀經聲裡有各代表者的燒香、滿溢會場的市民對於護國的人柱散華的英靈由內心捧以感謝的祈禱、又英靈十八日午後一時卅分起執行慰靈祭、同二時卅分由該所出發、經逢萊町、中央通赴驛、乘三時廿分新京發的列車向故國就無言的凱旋、

女子中學籃球賽 昨日盛大展開

二二比一四高女獲得最後勝利

本市女子中等學校籃球循環比賽，自從開始報名以來，各校積極秣馬厲兵，以待一拚，十八日午前九點，大同公園運動場，在火傘的太陽籠罩下，呈現着大戰爆發的氣象，這就是女子籃球循環賽，開幕的佳期，而號招力頗强，被吸引去的男女觀衆非常的踴躍，報名參戰的敷島，萃文，高女三校的代表野心勃勃，在觀衆掌聲鼓動裏，相繼入場，各試投籃的練習，以活筋血，銀笛一鳴聲瀰全場，敷島與萃文兩校首先攻 破戰雲，結果 敷島被擒，繼之第二塲出師不利的敷島，再應付高女的挑戰，也未能如願以償，又遭慘敗，失去決勝權，最後的壓軸戰，高女對萃英，在緊張的空氣裡，中線跳球，双方監視極嚴，競爭激烈，精彩層出，上半終了，兩軍平分春色，略事休息，異鑑再戰，女高大事調兵遣將，埋伏城下，因而如願得償，敵營屢破，紀錄直上，萃英還時陣容慌亂，無有進攻之力，只有勉强招架而已，下半終了高女以十四比六佔在上風，總結果廿二比十四，高女獲得本屆霸權，茲誌兩軍陣容之如下

女子國高 〔8—8 / 14—6〕 萃文

△高女

位置	姓名	犯規	得分
左鋒	朱玉珍	〇	十
右鋒	趙素雲	一	二
中將	婁蕙芳	一	十
左衛	叢雅芝	〇	〇
右衛	楊德英	〇	〇
總計			二十二分

△萃文

位置	姓名	犯規	得分
左鋒	姚玉衡	〇	六
右鋒	高竟涵	〇	〇
中鋒	赫思捷	一	二
左衛	崔秀英	二	〇
右衛	王克勉	一	四
	李永茹	一	二
總計			十四分

端陽節近的新京街頭

奉仕隊青年團 輸送配備決定

【東京電】於自文部省向炎熱大陸派遣ゎ鍬之戰士滿洲建設勤勞奉仕隊青年隊之滿洲卅八千名中，以青年團組織之七千名之輸送配備已經鐵道省決定，依此全數之青年，於自十七日至廿五日間府縣之集團，均集於茨城縣內原道場，輸送時則於臨時列車四列與全國全綫卅五列車，增掛客車（夜間），又一行於內原編成六個中隊後，自廿五日起，直至下月三日爲自新潟與三宮乘船，計預備二列臨時列車云，

都門拾零

骨頭肉裡有大蛆

頭道溝大和通有一家料海天的飯館，前天有一個客人去買兩毛錢骨頭肉，客人拿着肉走了，不大的工夫轉回來說：掌櫃的，我不要了，這肉裡有兩條大蛆，說着話從肉裡檢出兩條小拇指般的肥蛆，可是這時掌櫃的不但不承認，反倒對該客人蠻橫異常，大有以武力解決之概云，

禮拜日公園人多

天氣燕熱啦，因之兒玉大同等公園，成了市民們唯一的避暑地，紅男綠女三三五五，結隊成双的，在園裡到處可見，昨天（十八日）因爲是禮拜，所以遊人之多，較倍於平日云，

聽講人不守道德

市內西三道街道德分會，近因辦理得法頗爲當局所嘉奬，並依六年度方針，發予許可，故而該會講演職員，越發起力氣來，近來聽講的道德人越來愈多，大有擠破道德門之勢，但可惜一般聽講的道德人們，並不守道德規律，在堂內任意吸煙喧嘩

十字街頭節味足

市民共同盼望的端午節，後天二十一日舊歷五月初五日就要降臨在國都了，離過節的日子雖然尙有兩天，可是街頭上到處都充滿了節的氣象，賣應時物品的貨床子商人應付主顧，忙的不亦樂乎，甚麼甜瓜，粽子啦，涼糕啦，商人並不費吹灰之力當時即能賣僻，因之莫不利市三倍云，

青年隊長 由長岡氏充任

【東京電】文部省、前曾下令命山村督學官，充滿洲建設勤勞奉仕隊青年隊濱江省方面隊長，但因患病，未能渡滿，故又下令，命督學官長岡彌一郎氏充當，十七日已將此事發表，

協和會間島省本部 開四次定例委員會

【延吉電】協和會間島省本部，十七日午後一時起於會議室舉開第四次定例委員會首由曾根事務長介紹最近就任省本部長之李間島省長，並有新任省本部長之致辭，審議決定如左之四件，

一、康德六年度管下各縣聯合協議會實施概況報告，

一、康德六年度間島省聯合協議會代表並議案之審議

一、關於國民儲蓄獎勵之件

一、關於會員表彰之件，

決定表彰會員

▲七月廿五日舉行

協和會間島省本部，十七日於委員會附議康德六年度會員表彰原案，決定如左，於七月廿五日表彰

△褒章一名 徐相庸

△表彰六名 鄭士斌，張基憲，林德相，安弘極，朴根植，王政興，

△感謝狀四名 馬一濟，中村功潤，朴舜澧金龍雲，

省聯合協議會上提議案決定

康德六年度協和會間島省聯合協議會上提議案，於十七日之省本部委員會最後決定如左

△會關係五件

一、關於分會財政充實之件（汪淸）

二、關於對國家組織法協和會之規定法之件（延吉）

三、關於決定協和會創立記念日休日（族日）之件（安圖）

四、關於國家教育徹底協和會精神之件（琿春）

五、關於排共宣傳方策實施之件（琿春）

△治安關係之件

一、徵兵令實施促進之件，（延吉、和龍、汪淸、琿春、安圖）

△行政關係四件

一、關於下級官公吏待遇改善之件（延吉、和龍汪淸琿春）

二、關於國籍民籍法制定之件（延吉、汪淸、和龍、琿春）

三、關於琿春縣街村充實强化之件（琿春）

△民生關係五件

一、關於設置協和墓地之件（延吉、和龍、汪淸、琿春、安圖）

二、關於建國廟建設之件、（琿春）

三、關於醫療施設充實之件（琿春）

四、關於義勇敎育制度實施之件（汪淸）

五、關於村縣省、中央體育協議大會之件（安圖）

△產業關係三件

一、關於土地買收之件（安圖）

二、關於朝鮮人開拓農民之件（汪淸）

三、關於『小作慣行調整案』內容强化之件（和龍）

△經濟關係三件

一、關於設置中小商工業之庶民金融機關之件（延吉）

二、關於地稅均等之件（琿春）

三、關於國民儲蓄實踐徹底之件（延吉）

△交通關係

一、要望豆滿江護岸工事之件（和龍、汪淸琿春）

二、關於琿春、圖們間直通路整備之件（琿春）

省聯代表決定

協和會間島省本部、十七日於省本部委員會附議本年度省聯代表原案，決定如下

一、正代表

王樹仁（延吉）朴子壁（德化村）金鎭憲（龍井）文治童（智新村）中村助功潤（圖們）傅瑞成（明新村）李煥章（明月村）岩本傳治（春陽村）韓錫淳（太平村）李義鳳（東城村）朴根植（春融村）劉中興（春耕村）角田實五郎（光開村）金芳村（春芳村）花岡大郎（琿春）宮原潔（春化村）李童得（琿春）金文景（勇智村）王政興（安圖村）姜逢春（永慶村）柳興衡（萬實村）崔仁都（正東村）

一、補缺代表

前田進（延吉）武秀田（龍井）崔允（錫麟村）韓童洙（西城村）谷雲波（平安村）徐和庸（太平村）主德陞（裕庶村）許鳳麟（明月溝）馬纖武（智新村）金童雲（德新村）具會（三合村）金賢口（月晴村）金龍範（春融村）于資扒（春陽村）令崔吉（春和村）鄭漢國（春明村）開廣謙吉（琿春）趙鳳祥（春化村）都筮炯（春化村）林聖甲（敬信村）全孝鏞（萬實村）龜川安樂（安圖村）王和齊一正基（亞東村）崔政奎（萬實村）

齊市女國高生旅行已抵東京

【東京電】將於明春畢業的齊齊哈爾女子國民高等學校師範科生一行六十二名、關西方面旅行告終，於十七日晨抵東京，先遙拜宮城，參拜靖國神社後，由宮司鈴木考雄大將在社務所對一行且三十分介紹日本之神社，神宮設立之本意，旋即赴明治神宮參拜，訪問滿洲國大使館下楊芝公園之女子會館，預定在二十一日內慰問白衣勇士，見學博物館及帝大藏前小學校等處云，

商業登記

●吉林燐寸株式會社更正一本店更正如左本店吉林市昌邑區護昌町護昌街七號一董事西尾安雄，前田伊織內恒實衛佐藤精一之住所更正爲吉林市昌邑區護昌町護昌街七號康德五年拾貳月十貳日登記

●大興公司 株式會社 變更（支店）一董事黃萬洲康德五年拾貳月貳日共住所移轉於奉天市瀋陽區城內西華門外大興公司奉天支店內康德五年拾貳月拾五日登記

●滿洲興業銀行變更及社債償還（支店）一康德五年拾貳月拾壹日大連市西崗街六拾九番地之支店移轉於左地支店大連市得勝街參番地一依康德五年拾貳月拾日第壹回有奬滿洲儲蓄債券總額及第貳回有奬滿洲儲蓄債券總額之內壹部償還債券發行之總額變更如左第壹回債券發行之總額國幣壹百九拾九萬九百圓第貳回債券發行之總額國幣壹百九拾九萬七千八拾圓

●株式會社吉林銀行變更一康德五年八月七日本店變更如左本店吉林市朝陽區陽明町大馬路參拾六參拾八號一董事左記者康德五年八月七日共住所變更如左森本留三吉林市朝陽區陽明町大馬路四四號辻川佐助吉林市朝陽區陽明町大馬路五六號吉武常一吉林市朝陽區文廟町天壇東胡同參號一監査人左記者康德五年八月七日共住所變更如左江村武治郎吉林市朝陽區陽明町南大路貳百拾四號山下峻吉林市朝陽區陽明町大馬路四壹號

吉林區法院

●滿洲採金株式會社變更一左記者康德五年十二月二十五日就任理事赤瀨川安彥新京特別市北安南胡同八壹壹

●株式會社齋藤省三商店變更（外國會社）一監査人加賀屋善二郎康德五年十二月二十日重任

●合名會社設立一商號同增利順記合名會社一本店新京特別市高砂町五丁目六番地一目的一穀物類麵粉米油類捲煙鹽及一切海陸物產日用雜貨販賣二棉絲化粧品雜貨陶磁器顏料農具五金類等販賣三右記各項之代理委託買賣四前記各項關聯附帶業務一設立之年月日康德五年十二月十九日一代表社員之姓名單惠濟一社員之姓名住所出資之標的價格及履行之部分國幣貳千圓全額履行喬裕如新京特別市高砂町五丁目六番地國幣貳千圓同李耕九河北省撫寧縣李莊國幣貳千圓同單惠濟新京特別市高砂町五丁目六番地國幣壹千圓同李蔭橋河北省撫寧縣李莊國幣壹千圓同韓影塵河北省樂亭縣東雙坨莊國幣壹千圓同楊錫增新京特別市高砂町五丁目六番地國幣八百圓同武興岐同所一存立之時期由登記日起參十年

●株式會社衆松商店支店移轉（外國會社）一康德六年一月九日中華民國天津法租界八號路百三號之支店移轉於左地支店中華民國天津日本租界榮街拾六番地

新京區法院

失照聲明

鄙人等於事變時被匪焚毀執照各一張除呈請縣署補發新照外特此聲明

領名	坐落	面積	四至	領照年月日	執照號碼
朱萬榮	舒蘭縣四區河夾信子	五、垧七	東大河 南李馬 西大河 北梁姓	民國十一年三月十二日	淸字六八八一號
朱萬貴	舒蘭縣四區六道河	二三、九	東河 南蘇姓 西宿姓 北李姓	民國十七年五月四日	淸字八五九五號

舒蘭 朱萬榮 朱萬貴 同啓

舒蘭縣廣告（關於四家房都邑計劃地號第一期出賣廣告）

逕啓者査本縣四家房驛位居拉濱綫之中心點地當要衝近年因本縣農產豐收及林業礦產之開發各處商工業者均藉該鎭交通之便聚集經營人煙輻輳其商業之繁興氣象大非昔比故本縣定於該鎭實施建設都邑及遷移縣署等計劃共都邑計劃分爲商業住宅等區對于收買地基出放地號辦法均已就緒前月標賣第一期地號之際投標者爭先恐後非常踴躍茲按最低標準價格規定第二期標賣地號期限如左合行登報週知凡欲在該鎭經營商業或修建住宅者希於後開期限內至四家房都邑計劃事務所或縣公署土木股領投標願書捷足先登地號!!多幸勿觀望自悞倘有欲知詳細內容者可附郵票四分函知本署當將標書出賣地號辦法寄去特此登報週知此啟

舒蘭縣長 柏堅

記

一、投標日期 自康德六年七月十日至康德六年七月十九日

二、投標地址 於四家房都邑計劃事務所或縣公署土木股

三、開標日期 康德六年七月二十日午後一時於縣公署

最低標準價格表

區別	等別	長（米）	寬（米）	面積（平方米）	每百平方米單價（圓）	合計金額（圓）
住宅區	特一等	四〇	四〇	一、六〇〇	五〇	八〇〇
		五〇	五〇	二、五〇〇	五〇	一、二五〇
	一等	三〇	三五	一、〇五〇	四〇	四二〇
		四〇	四〇	一、六〇〇	四〇	六四〇
	二等	二〇	二三	四六〇	三〇	一三八
		三〇	三五	一、〇五〇	三〇	三一五
	三等	一五	二〇	三〇〇	二〇	六〇
		一八	二五	四五〇	二〇	九〇
商店區	特一等	四〇	五〇	二、〇〇〇	一〇〇	二、〇〇〇
	一等	二一	六〇	一、二六〇	八〇	一、〇〇八
		二三	一〇〇	二、三〇〇	八〇	一、八四〇
	二等	一五	三三	四九五	六〇	二九七
		一七	四〇	六八〇	六〇	四〇八
	三等	一〇	二四	二四〇	四〇	九六
		一五	三三	四九五	四〇	一九八

開脾健胃 滋補强腎 黃色補丸

說明 世上補藥類多治腎而不治脾治脾而不治腎不知脾腎之交通秘切先後天本屬相連偏治其一病多不痊本藥房之黃色補丸係精選上品藥料運用科學方法抽取藥中精華去糟粕濟淬製成丸藥藥量少而效力宏爲治脾胃病之秘實爲治腎虧之仙丹也

主治 先天不足後天虧損貧血癆傷房事過度破身太早夜夢遺精四肢無力精神困倦頭暈眼花耳鳴心跳手淫滑精陽痿早洩脾胃衰弱飲食減少痞悶脹飽食不消化善忘失眠老年精衰乏嗣

特點 服黃色補丸能增加飲食補血生精腦力靈敏强健生殖機能有讀書作事不倦之妙爲營養唯一好藥無副常服可免伯道之憂非普通之補品可比

減價 黃色補丸原價每盒一元五角現爲同胞試服以明其效力起見特別減價即現售一元五角三盒每三打售十七元外埠函購不加郵費藥款由郵局滙至哈爾濱道外十五道街金勃先藥房照寄不誤

總發行哈爾濱道外十五道街 金勃先藥房

代售處 奉天日站恆濟堂、奉天大成藥房、奉天金城藥房、大連德記全棧、華泰藥房、錦州同盛居、營口洪春堂、吉林五洲藥房、安東東益增遠、江省德泰盛、熱河全富興、新京中興藥房、凌原萬育堂、平泉永義堂、牡丹江惠存厚、赤峯五洲藥房新京泰和祥

止痛

好評嘖嘖之哈郎止痛片

本劑一出疼痛之苦惱悉行消滅

頭痛 牙痛 眼痛 腰痛 經痛 骨痛 外傷痛 及其他酒精 嗎啡等中毒症用之此膏特効 感冒時服下三片旋即起汗作用可於一夜治癒 各處藥房均有代售 藥價每盒三角

宝山百貨店

虫螫良藥

家庭常備 如意膏 撒可喜龍（サキシロン）

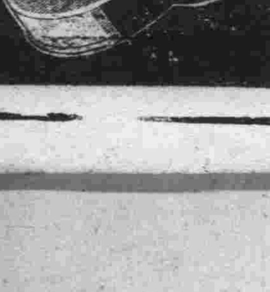

取締一般奸商暴利 設置經濟警察
哈警廳現正籌備中

【哈爾濱】本市警察廳基於中央之意旨、為取締一般奸商之暴利、以及處理之圓滑、當此非常時局下、維持地方經濟之確保、決於最近期間、添置經濟警察一部門、專司經濟取締事項、設於保安科內至於各署之保安系亦均設經濟警察、辦理管下事務、警廳現正進行籌備各項手續云

氏、及科員楊佳珍、分別視察、七月二日終了云、

滿蒙華施療
奉醫大學生下月出發

【奉天】為大陸醫學殿堂、行動勞奉仕蒙華方面而賡續活躍之滿洲醫科大學擬利用今夏之暑假、向滿蘇國境、滿洲國內各地及蒙疆地方一帶、隴海線沿線等、派遣教授、學生等、從事施療、防疫、研究以積極的協力新東亞建設、派遣如斯多數之人員、成為該校開學以來之創舉、是以科學戰士等之成果、大值期待、其派遣地如左、

△蒙疆　北村教授以下助手學生等十一名之施療班、自六月廿九日、一個月間赴張家口、包頭等蒙疆地方一帶施療住民

△隴海線一帶　以北野教授為團長之防疫班七名、自七月廿日、一個月間、至徐州、開封、鄭州其他隴海線沿線、研究地方病並傳染病之豫防醫學

△奉天省以久保助教授為團長、由學部二年生卅名成立之診療團、自七月一日起歷三週間赴發生五千名瘧疾患者之奉天省興京縣、與省當局協力、擔當診療、並作防疫上之研究

△興安東省　為援助興安東省當局施行蒙古民族之驅黴工作派遣學部學生四名、自七月初赴現地、

△熱河省　久保教授以下助手等八名、組織巡廻診療團、由七月一日自八月十五日共四十六日間、赴黑河省璦琿、呼瑪等五縣、施行醫療、並實施調查鄂倫春族

△移民地、自警村、學部學生十名、分為五班自七月一日歷一月餘、赴各自警村及移民地巡回診療

此外興亞青年報國隊之醫療班、由學部五十名、豫科藥專十三名、計六十三名施

縣警務科長
巡視管下各署

【奉天】瀋陽縣警務科長李邦楨氏、為考察管下各署之成績、乃於十七日起、分赴蘇家屯、祝屯、柳匠屯、沙嶺、馬三家子、財落堡、蒲河各署、偕同警務股長宇田

鍛練會員體格
協和分會練習建國操

【奉天】協和會市本部、為發揚建國精神及使各分會會員之體格鍛練計、對各分會發出按日對會員練習建國體操之通知、並於十八日午後一時、在市本部舉開各分會建國體操討論會云、

奉天協和劇團 第一回公演

【奉天】協和劇團自成立後、在各方贊助下、已收相當成果、於十七八兩日、在大和區萩町紀念會館、午後七時起、連日公演、劇名為『東宮大佐』、

端午佳節 麵不缺乏

【雙陽】行政科實業股長小林氏、同商工公會長李家興主事東西郎、為縣全城以及附縣商農官公吏各戶、在端午節需麵甚多、所以在新京麵粉組合、特別接洽購四千袋、分配各戶購食、縣城除

飛機獻納金額
集成七萬五千餘元 送交七軍區司令部

【佳木斯】賀此國家多事之秋、全國官民對於集金獻納努力支援者、頗為踴躍、茲據我三江省下所屬一市十三縣之商民一致獻納三江號及佳木斯號飛機基金等情、已誌前報、刻下此項金額已集成總數、全省共為七萬五千三百三十五元七角、於日昨午前十時由飛機獻納委員會曲會長、及協和會于總務科長張部員等送交第七軍管區司令部、以資轉獻云、

柏家溝村 建築新校舍

【法庫】柏家溝村為第二教育區中心學校所在地、計有國優二級、國民四級、學生百三十餘、原有教室已不敷用、於康德六年度、由村預算中、請准增築、現已勘定雲峰寺西邊、為新校址、鳩工集材、開始建築、計共洋式紅瓦房二十一間、七月初旬、即能竣工、總工料費、約需七千餘元、又附屯大明安碑、原有舊校舍、多年朽塌、已不堪用、於本年度亦行新建校舍十五間、洋式磚房、刻下已行開工、地址仍在該屯舊校校址、總工料費約三千元、

小西邊門外市虎肇禍
一工人慘作輪下鬼

【奉天】本月十六日午後七時廿分、有鐵道技術養成所司機陳永才、年廿歲、住小北關神樹胡同十八號、駕駛之六八六號、自動車、在小西邊門外一馬路由南北行、因不慎將行路之原籍遼中四區長林子村、現在惠工四段十八號『興爐之工人田榮耕(三十三歲)撞倒、當時傷及頭部、流血過多、由西敦場派出所長趙延格氏、除由被撞人田榮耕送滿鐵病院調治外、並報告北市場署司法系、司機陳永才、由鐵道局詳細處理、被害人田榮耕、於十七日午前六時因傷重死於病院云、

火車汽車相撞
五名負傷二名慘死

【西安】六月十五日、下午三時四十分、平梅線、五〇四號車、開至西安縣村橋、東大車道口時、適有新進工廠、汽車一輛、乘客六人、亦由該橋道口上過、當被撞碎、負傷人九人、死者楊振泰、(四〇)沙永生(一〇)二人、溫轉手高姓、亦負傷了、旋被五〇四號車將負傷人、帶往西安站、送往醫院治療云、

新任陳署長 蒞豐履新

【西豐】前城廂警察署長、徐明遠氏、奉令榮陞西安縣警務科長後、已於本月十日調奉天省警務廳警正陳季仲氏接充、該氏於十一日到任即履新視事云、

李司令官赴京

【齊齊哈爾】第三軍管區司令長李文炳氏、為參加新京治安部軍事會議、並赴病院慰問傷兵、參拜忠靈塔神社約二、三日公畢即行歸任云

省次長蒞遼視察

【遼源】奉天省新任省次長、土肥顓氏、為明瞭管轄縣政起見、乃於六月十五日、由四平街巡視完畢、並攜同隨員數名、當日午前十二時五十七分車蒞遼、屆時到站歡迎者、有本縣縣長高振武、率同全縣官員長警、設崗警衛、及日滿各機關首領赴站奉迎、降車後先到遼源縣公署檢閱巡視及懇切之訓話、開對該縣極所稱贊、以縣長副縣長指導官科股長等、辦理縣政得法、治安鞏固完成更行巡視街公所日滿各機關完畢、下榻於大紅樓滿鐵旅館、預於本月十六日赴双山縣巡視云、

販賣商舖售外、官吏各戶、按各家人口數、每人二斤、以及農戶麵、交由農事合作社、按全縣各村實行合作社配量公允配給、以使共度端午、

代為宣按云、

蕩婦風流成性 不安於室潛逃

【撫順】本市福民路、七丁目、第四胡同、住戶張有奎者、年三十餘歲、係濟原人於數年前、由媒人撮合、娶得郎姓女子為妻、現年三十歲、雖已徐娘半老、而淫蕩仍不減當年、每日不安於室雖有丈夫張有奎、但終覺不足、在淫浪沸騰當兒、所以於日昨、乘張某外出工作之機會、竟行潛逃、張某遍找無蹤、遂報告該管派出所、

預防時疫檢查飲料

【大賚】警務當局、鑒於天氣炎熱、百病萌芽之時、依據病從口入之古訓、對於一般人士、愛用之清涼飲料、如啤酒、汽水等流行品、認為有檢查之必要、特於日昨派員赴各販賣商、實行檢查、對於劣品、有礙衛生者、一律取締、

配給麵粉 每人一斤半

【西安】城內、麵粉缺乏、現屆端午節在邇、縣當局關心民瘼、訓令興區、東吉南康北壽西寧等區、按戶口人數、每名一斤半、均攤、現已配給云、

為使街村行政向上 定期招開會議

【海城】縣當局為期街村行政向上計、已準備多日、將召開之街村長會議、已擬定日期、為六月二十六、七、日(三日間)假定海城街公會堂地址、正式舉行、共會議事項、一、指示事項、二、諮詢事項、三、報告事項、四、質疑事項、六、希望事項、

牲畜價目 開評議會
不能再騰貴

【金州】南門外、於月之十四日、午前十句鐘時、開第一次評議會、本市因畜牲物等價騰貴、有感困難、致多紛糾、警察署雖嚴禁止、無奈此風未息、祇可設論、不能壓制、故開設此評議會、正可期待云云、

金融社放欵 二萬五千餘元

【法庫】柏家溝村、春小農貸欵、康德五年舉辦、各村著有成績、茲康德六年度、金融合作社、本合作精神、對於各村中下農戶、大量放與、特別貸欵、計柏家溝村發放一百十餘組、總欵額二五千餘元、農民春耕需欵、甚殷得此接濟、莫不喜形於色云

今日廣播 MTCY

早

◇六、〇〇 國歌 建國體操
◇六、二〇 格言 事皆敗於懶與私 放送員侯淑貞
◇六、三五 初等日本語講座、高宮盛逸
◇七、〇〇 清長音樂管絃樂、嬉遊曲、第十七番、D長調、毛札爾特作曲、
◇八、二〇 氣象
◇八、二五 建國體操
◇一〇、一〇 經濟市況(大連、新京)
◇一一、〇〇 家庭講座(奉天)預防時疫之必要性 奉天市公署保健科、徐興元

晝

◇一一、五〇 歌舞曲唱片
◇一一、五九 時報
◇〇、〇一 新聞告知
◇〇、三〇 清唱(大連)孔雀東南飛 袁文君外二名
◇一、一五 經濟市況(哈、連、新)
◇四、〇〇 學校放送式日唱歌指導(二) 師道高等學校女子部指導 黑田教授
◇四、四〇 新聞氣象告知
◇五、〇〇 經濟市況
◇五、一〇 俄語新聞(哈爾濱)
◇五、二〇 英語新聞
◇六、〇〇 兒童時間提琴獨奏 1梅奴奈特『毛札爾特作曲』2催眠曲3妮娜唐波琳『拉本作曲』獨奏陳其芬、鋼琴伴奏山田不二子
◇六、二〇 兒童新聞
◇六、二五 評詞、打羅漢(二二七)金慶嵐

夜

◇七、〇〇 政府公報新聞告知夜間節目預告(哈爾濱)新聞
◇七、三〇 講演 滿華交換放送、關於建國大學之教育 建國大學教官 岩間德也
◇七、五〇 協和青年講座、青年應養成之習慣、協和會中央本部總務部附關溥濤
◇八、〇〇 話劇(大連)冷飯 大連放送話劇團、導演內城堯佳
◇八、三五 室內樂(大連)大連聖丘管絃樂團、指揮木村遼次
◇九、〇〇 中等日本語講座、五百木元
◇九、二五 日本語新聞
◇九、三〇 評詞洪武劍俠圖(四八)張青山
◇九、五九 報時
◇一〇、〇一 新聞、新聞解說、氣象、明日節目預告
◇一〇、三〇 蒙古語新聞與唱片
◇一〇、四〇 舊劇奇怨報 中和國劇研究社

關於建國大學之教育
建國大學教授 岩間德也

新京中央放送局、於十九日午後七、三〇分起特請建國大學教授岩間德也、擔當滿華交換放送該氏講演概要如左

1、建國大學、是於康德五年五月二日即是皇帝陛下訪日回鑾當詔紀念日成立、
2、開學當時奉戴皇帝陛下勅書、即是本校根本所在
3建國大學以顯現建國大理想、培養建設新東亞大棠為主眼、
4、學生修學分為前後兩期、每期三年、畢業後如欲深造、可以入研究院
5、教程中分學科與訓練科兩項、總之以精神學問尚武勤勞為四大要素、以期養成健全高尚的人材耳、

頭痛 牙痛 頭痛 與 神經痛 時 は 一効散
功効神速已有定評之一効散
云亦最効無論何處藥店近頃均有最大實效項
一口證不如證據 請一度試之
本舖大阪 森田製藥所
◎各藥店均有

任服何藥都不見效的 夢遺滑精病
試用精鎖看看他的效果如何
精鎖
主治 夢遺滑精 頻精漏早洩 煩燥失眠 怔忡心悸 神經衰弱 腦力疲倦
精鎖定價 六十粒色一元 百四十粒二元
發行所奉天大西邊門外 寶康大藥行

大同報廣告部 電話二一三〇九六

痔
化痔士龍散 外敷化痔藥膏
適應症廿四種痔痛如各種痔瘻肛門破裂大便走血奇痛奇痒膿血常流服散劑外擦用膏痛止腫消可免刀割之苦
△本堂發售最有奇効的 健腦補腎黑色大補丸 婦科靈藥調經活絡丸
奉天大西關大街下頭路北一〇九號 張三多堂啓
索痔圖說明付郵票四分即寄

OFFNAL
疲勞防止恢復藥
恢復難步
藥學博士 瀧野勇氏創製
醫學博士 木下東作氏推奬

運動、演習、精力增進
恢復難步功能防止心身疲勞增進精力同時並有迅速恢復頭痛疲勞之作用、故於運動上能促進競技記錄、於演習行軍上能增長耐久力

旅行(船車暈)
恢復難步對於旅行之疲勞及船、火車、電車等之暈眩均能防止又有振興精神之作用、常苦於暈車船者亦得安心愉快旅行矣

醉酒
恢復難步能防止惡醉並有消解之作用、故飲酒家雖陶然一醉亦無何妨
恢復難步為運動家、軍人、學生、事務家、飲酒家、旅行家之必帶藥、又為家庭常備藥也

主治效能
一般肉体的、精神的疲勞
因頭痛睡眠不足而罹之頭重
運動時心悸亢進、呼吸困難、船車暈
山暈、二日醉、精力增進之効

包裝・定價
拾片入 金參拾錢
貳拾片入 金五拾錢
五拾片入 金九拾錢
百片入 金壹圓六拾錢
五百片入 金六圓五拾錢

製造發賣元 Ⓟ 大日本製藥株式會社
本店 大阪市道修町
支店 東京市本町
出張所 臺北市榮町
全國有名藥店均有出售

端節特選 首次來京
滿洲映畫協會最近名貴出品 全部對白歌唱有聲悲哀巨片

主演 李明 張敏 李鶴 杜撰
字字是血 幕幕是淚
慈母淚
注意 長短期優待券前三天無效
流盡天下父母淚！
刺盡天下子女心！
多情的女伶！ 被人拋棄流落街頭
狠心的老板！ 青春已去不肯收留
演期 六月十九日二十日廿一日廿二日四天
國泰 有聲大戲院
電話(二)一五四一 新京市東馬路

藤澤藥品 富士山牌

富士榮養胃腸藥

康生錠

備受社會絕大信賴的本社多年
苦心研究之結果所創製成之
虛弱病衰者的救世主出了世！

日常保健上

凡人能維持健康、繼續活動
以保長壽的原動力究爲何呢？

是乃不待言的當然雖是每日三回之飲食。而世事日益複雜。各人之生活就漸不規則起來之結果、則正規的食物適宜的食用之事殊屬困難也。因之大多數人胃腸殆全不良。身體就漸衰弱。稍勞卽倦、容易罹病、多不能享受很長的天壽也。因此之故欲將此衰弱胃腸恢復元來之潑溂。以補惡劣食物之不足處。則就能恢復元來潑溂之健康、天々過愉快的日子。以享延年益壽之歡樂也、因此非借新時代科學所產生的最良榮養胃腸藥之援助不可也。就此多年間在吾東亞諸國之各地。素負絕大信賴的富士山牌各種優良藥的創造處之本社、今次復創製成一種最進步的榮養胃腸新藥「康生錠」以貢獻於社會也。

一錠一錠的均能給閣下變成血變成肉
治療百病以成如鋼鐵的健康體

康生錠中既含製造人體之血或肉的諸種胺基酸、復俱構成骨或牙之原料或健強骨牙的鈣質、及其他鑛物質、與腦或神經上不可忽缺的憐脂肪、能使身體之臟器作用按部就班的工作之「和爾們」、以及能防止種々疾病侵襲的維他命類、健強胃腸而使食了的東西迅速吸收滋補於身體的「酵變體」、以及其他於維持健康向前生活上不可忽缺的要素無不應有盡有、故於每日飯後若服此則不久病人的血色就變好、晚間亦能安眠、食飯量亦好。體重增加。健康者若服則久勞亦不知疲倦、動作益更活潑、由身中漸湧出無限之精力。尤其小孩若服則精神就很犅實、向不傷風感冒、學校之成績亦就優良。他如孕婦則能安產。出乳亦豐良。老人則眼目清明頭腦銳敏、病後手術後之人則健康迅速的恢復。凡欲及早去除病疾苦痛、愈益增進日常之健康的人等則在身邊常備本劑、天々莫忘按時常用。此弊人所懇切奉勸之所以也。

與迄今所有的
胃腸藥何以不同呢？

從來之胃腸藥大多以單一成分爲主只能治療那多效能之疾病。故疾病若稍不同則就沒有效功也。「康生錠」與此不同、所有的貴重成分無不悉收集於一錠之藥中、務使其不論怎樣疾病亦能奏效的創製成之藥劑故對最多的胃腸病起而至瀉痢、便秘、傷寒、虎疫等傳染病、肺病、肋膜炎、傷風感冒、腎臟炎、神經衰弱、脚氣、血病、榮養不良、濕疹其他皮膚病、陰萎、早老、禿頭等因性障碍的諸病止、沒有不能治之病疾。若能常時不斷的服用則就無罹染過度活動或不規則生活、食傷、腹痛等諸疾病之杞廣也。此則依從來之胃腸藥所能企及其萬一之處也。

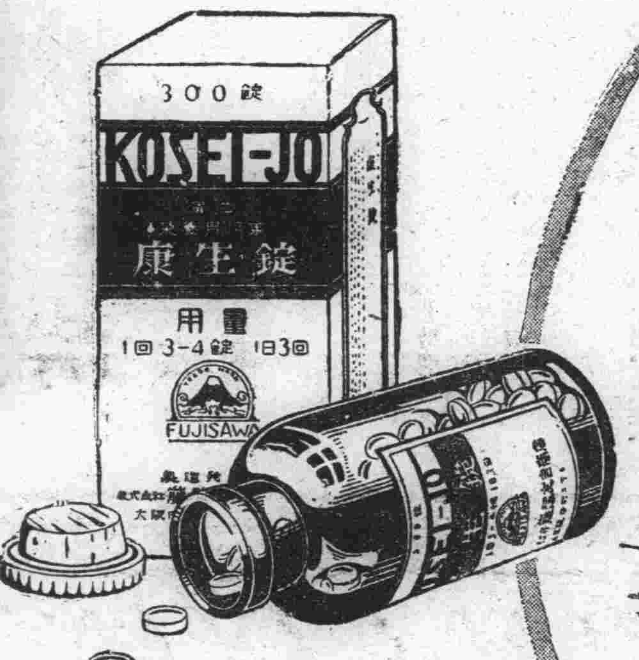

從今往後則在「治療疾病」之前
務於「不染疾病」上用功最爲緊要

一旦罹染疾病則其苦痛有不堪以言語形容的很利害者因此常有徒費莫大的金錢與手續和時間而終無效功者也。與其如是何如在健康無病之時。以僅少之金錢又不費什麼手續和時間。若不斷的服用「康生錠」則可以一生不知疾病爲何物。能每日常度過歡樂的日子。得享長壽富貴之幸福也。

在此一錠之中則
能有和吃這麼多
美餐匹敵之養分

東亞諸國各地之大藥房或百貨店藥品部均代經售。若無時則請直函弊社是感。郵費弊店負擔迅速的奉寄也。

價格最廉賤　老幼均愛用
一五〇錠　九〇
三〇〇錠　一、六〇

總發行所
大連市山縣通七番地　奉天市加茂町十五番地
株式會社 藤澤友吉商店支店
天津日界常盤街一番地　上海密勒路八號

KS 三六